2020年7月　雙月刊

崇真 Mission

反思西教士來華宣教

差傳部部長 洪開基牧師

偶然發現一套記錄上世紀初英國傳教士柏格理牧師(Rev Samuel Pollard)在中國貴州窮鄉僻壤宣教事跡的圖書《中國石門》，令我感到特別之處，是出版《中國石門》是《文匯報》屬下的香港文匯出版社，很難想像中資文化機構，會出版西教士在華宣教事蹟傳記書籍。

當我細讀《中國石門》這書，發現原來一百年前的伯格理牧師，原來也跟前任中共黨總書記胡錦濤扯上關係。【與此同時，我想起國家主席胡錦濤任貴州省委書記時，在一次幹部會議上講述的一段話：公元1905年，一個叫柏格理的英國傳教士來到貴州畢節地區威寧縣的一個名叫石門坎的鄉村。那是一個非常貧窮、荒涼、艱苦的地方。他帶來募集的資金，在這塊土地上蓋起了學校，修起了足球場，還建起了男女分泳的游泳池。他還創製了苗族文字，自編了『我是中國人，我愛中國』的教材，免費招收貧困的學生。後來，那個鄉村發生了一場瘟疫（傷寒），當地老百姓都逃走了，他卻留下來呵護、救治他可愛的中國學生，最後被瘟疫奪走了生命。『柏格理去世了，在中國一個荒涼的小鄉村裡，留下了他的墳墓，留下了他培育出來的一代中華精英。】(《中國石門》上冊第50頁)

連強調無神論中共領導層，亦因爲宣教士那份愛中國人獻身精神而深受感動，西教士帶給中國，不單華人有福音可聽，還帶來信仰及文化更新。

更新華人對「敬拜眞神」的信仰觀念

華人傳統拜神都是實用主義，這個神靈罷工，自會另找其他神靈加班，最重要是神靈保佑，有求必應。不過，聖經羅馬書十二章1節卻強調「將身體獻上，當作活獻」，對華人來說這是屬於顛狂，「拜神」是不應該「沉迷」。

不過，很多來華西教士像柏格理牧師一樣，的確將身體獻上當作活祭，他們敬拜眞神，信得顛狂連命都不要。我在荷蘭宣教期間，有機會訪問瑞士巴色差會的歷史資料檔案室，裡面存放了過去二百年來，四千位由巴色差會派到世界各地宣教士的個人檔案，讓我了解到一些早期宣教士鮮爲人知的遭遇。例如有宣教士知道自己被派到西非時，就在船上寫了一封類似遺書的信件寄回家，提及自己被派到西非宣教，其實等同被判死刑，因爲當地有很多歐洲人難而克服的熱帶疾病及兇惡的土人，雖然很多宣教士死在當地，但這位宣教士在信裡，表示他仍是甘心踏上旅程。西教士對所信的「眞神」有認眞崇敬的態度，甚至甘心擺上自己的生命，是值我我們反思！

基督教香港崇眞會差傳部出版
電郵：ttmhk@ttm.org.hk
網址：www.ttm.org.hk
傳眞：2375 0321　地址：香港九龍長沙灣瓊林街111號擎天廣場八樓
電話：2730 9223　編輯：孟寶松　設計排版：黃穎欣

帶給華人「崇尚眞理」的示範實踐

上帝賜給中華民族在一個相對穩定的地域發展，五千年文化的確豐富了人類生活文明，但華人也要承認五千年中國文化，亦存有人性缺失地方，需要基督教文化更新和滋潤。例如中國婦女纏足，早在八百年前的宋朝已經流行，但讀書人從來都不會認爲有問題，直至英國倫敦會傳教士麥高溫（John Macgowan），於1860年到中國宣教時，看見婦女纏足痛苦，便致力希望幫助中國婦女解除纏足之苦，他於1874年在廈門召開反纏足會議，設立一個反纏足團體「天足會」，入會的婦女不得纏足，致力推動反纏足運動，得到其他西教士響應，終在民國成立不久，政府立法禁止婦女纏足。西教士在宣教過程之中，努力實踐「信望愛」眞理，化爲行動，使人得恩蒙福。

雖然中國五千年文化有不少精彩地方，可惜伴隨中國文化發展三大思想，無論儒家、道家或佛家思想，均對人性看得太樂觀，以爲靠人己力可以進到完善境界，以人的觀念看成最終的眞理規範，忽視人性被罪惡扭曲所產生的貪婪，自私與驕傲，令許多本來善良的意願，變成邪惡罪行。耶利米書十七章9節：「人心比萬物都詭詐、壞到極處、誰能識透呢。」惟有聖經眞理教導，才可使人不至走迷。

結語

記得2007年是馬禮遜來華宣教二百周年記念，當年我身在荷蘭宣教，知道香港基督教圈子曾經舉辦了一連串記念活動，也是年度盛事，非常熱鬧。轉眼已過十多年，今天香港面對經濟及政治動盪，社會喧囂不絕，盼望信徒可以安靜下來，回顧西教士來華宣教歷史，尋索究竟甚麼是上帝喜悅的生命軌跡？當年西教士在艱困處境之中，面對經費短缺、政治打壓及疫病威脅，仍然竭盡所能將福音帶給華人，今天的華人信徒，又可怎樣回應？

「要出發了嗎?」「未呀!」

首先感謝大家一直守望我，更由5月起，我正式透過差會收到大家對我的支持了。至於原定延至8月出發的我，因為山國在5月中才開始爆發疫情，使當地持續實施封關令。最快可能要9月或更長的時間後，才可申請入境。因此，出發日期還是無期。

但，過去三個月，感恩香港的疫情回穩，所以我開始接到不同堂會的邀請，去分享異象和信息。又可邀約不同肢體相聚、交通，彼此激勵。

正當馬不停蹄地預備通知大家差遣禮的安排，香港又再爆發疫症了。我想，大家和我一樣，都心累了。經牧者們商議後，差遣禮現改於9月19日(週六)下午3時，在深水埗崇真堂舉行。大家可再到之下連結重新報名出席：

https://forms.gle/UycDjoE5KSaVMP4P7，不便之處，敬請原諒。

山國的疫情持續嚴峻，封關封城措施沒完沒了，懇請大家為山國禱告守望：

1. 為其醫療和隔離措施能有效止住疫症爆發禱告。
2. 比起病死，有更多人因為封關封城多月而面臨餓死，童婚和人口販賣亦因此增加，最近雨季出現的水災和蝗災亦令山國雪上加霜，求主施憐憫。
3. 山國教會都以網上聚會，令反對人士容易搜集打壓材料，請為山國受壓制的牧者、信徒求平安，願主保護。
4. 為我將到各堂分享、講道和差遣禮，有主同在，親自感動會眾，回應支持差傳。

報名表連結

最後，再一次感謝你持續的守望、記念、和關心，願我們同心仰望主的旨意成就，在這末後的日子，奔跑不放棄。

泰慈

「耶和華轉向基甸，說：『去，靠著你這能力拯救以色列脫離米甸人的手掌。我豈不是已經差遣了你嗎？』」士師記六章十四節

蘇媛慈

過山車

「天怎樣高過地，照樣，我的道路高過你們的道路，我的意念高過你們的意念。」
以賽亞書五十五9

網絡世界

3月疫情相當嚴重時我回到香港，4月醫院相對緊張時進行手術。感恩傷口已完全癒合，身體也感覺完全復原了。當傷口不再痛時，疫情已好轉了，可以較放心外出或回家與爸媽共餐。感恩這段日子有一位中醫弟兄幫忙調理我的身體，令我因手術後的失眠能根治了。

沒法回教會崇拜，只能在家中網上崇拜，令我可以回到泰國崇拜，也可以參與香港教會的崇拜，引致每星期也得思想往哪裡崇拜。因著網絡崇拜和會議，令我可以繼續參與泰國的會議。

在港的日子，除了進行網上會議外，也參加了幾個網上課程。此外，跟一位工福轉介的基層新移民上門補習，還有網上跟一位南亞裔小孩補習中文。探訪不同的朋友和他們的家人，陪診也成了我這幾個月較主要的服侍。

6月開學時，補習也停止了。我繼續學習，感恩有機會跟一位姊妹學美甲，盼回到泰國能以此服侍和幫助美女以美甲爲生。一天崇拜後經過深水埗文青區，走進一間陶瓷店觀看，便決定試試學拉坯。拉的過程有點挑戰能否塑造如想像的形象，上油後也不肯定出來的效果會如何，但一切也是驚喜。造陶瓷的過程讓我想到上帝在陶造頑梗的我，在陶匠手中不聽話，不斷掙扎，很想自主，結果陶泥脫離了拉坯轉盤，摔到滿身傷痕，然後陶匠還得花更多時間修補。

泰國同工慢慢復工，7月份事工差不多已跟疫情前的一樣，所以沒有了網上會議。眞的很想回到泰國！雖然很想回泰國，對香港的留戀就是一些我所愛的人，而在香港疫情很嚴峻時，有機會回泰國，其實心情很矛盾，更是萬分不捨。

複雜世界

原先打算手術後便回泰國，想不到滯留在港四個月。因著泰國疫情嚴峻，入境政策不斷改變，最後是禁飛，沒有航班能進入。等到7月航班有限度恢復時，入境的情況也不是容易。首先，只有六類人士可以申請入境，因爲有工作簽證，所以我嘗試申請入境准許。

申請過程毫不容易！還記得6月中打電話往泰國領事館查詢入境的安排，職員最後一句話「基本不想你們入境」，令我很是沮喪。申請人除了需要有效的工作簽證外，也需要購買10萬美金的醫療保障額的保險，同時需要泰國公司預備一封信要求准許我回泰國，預備的文件像是重新申請簽證一般，甚或比申請簽證更困難。在准許入境證明發出前，需要直接聯絡指定隔離酒店。由於所有回泰國的外國人也必須於指定酒店隔離，較便宜的酒店早已爆滿。逐間酒店聯絡。最後訂了隔離套餐後，職員再覆核申請便可以付款訂包機的機票。於上機前三天才獲得准許入境證明。若果起飛前72小時內檢測新冠肺炎呈陽性，也不能回曼谷。

連續兩天上領事館申請，總算申請完成，只能耐心等待泰國外交部批核等待入境准許。在取得准許證前三天收到領事館通知，宣教士是不乎合入境的類別，那刻我又跌進谷底。申請回泰國像是坐了無數次的過山車，若不是眞的坐在傲翔天際的飛機上，也不能相信自己能回泰國。現在只能祈禱上帝的保守和拖帶，7月23日晚上能乘坐泰國包機。不然，很大機會在簽證過期前不能回泰國。雖然前路滿是不明朗，但深信主仍在掌權。

感恩及禱告事項

1. 感恩能與大家一同經歷了最動盪的日子，與大家同行，繼續記念疫情。
2. 感恩爸爸的腎功能穩定了，暫不需要洗腎，請繼續記念家人信主和健康。
3. 已入紙申請了回曼谷，請記念能夠眞的回泰國祈禱。
4. 回曼谷的適應和事工能重新開展，記念隊工的配搭。

共步靈泉

兆泉、佩玲

出席崇真會總差zoom視像聯禱會後合照

透過zoom視像出席教會差傳祈禱會

因新型冠狀病毒疫情反覆，差會決定取消各類實體聚會和課程，改為網上進行。但也請記念我們工作上的安排，和同事和訪客進出辦公室的檢測程序。另外，本會將於8月舉行年度會員大會，屆時會選出新一屆董事會成員和處理議程中事項，請記念。

羅牧師要處理差會多方面的事務和工作，特別是因鎖國措施而滯留的宣教士的安排，也要參與不同的國際視象會議，請記念他的事奉。

羅師母在禱告上的服侍增多了工作，6月底也在差聯的公開講座作分享嘉賓，求主幫助與會者，藉信息鼓勵年輕人面對差傳呼召，在照顧家庭和兒女的挑戰下，鼓起勇氣踏出工場，成為宣教士為主作見證。又7月底至8月初會在自己差會舉辦一個「治療創傷」工作坊，以網上形式進行，求主賜信息與力量！

創傷的醫治

請為凱恩繁忙的工作禱告，她已於7月1日開始被調派往深切治療部工作，並且工作時間加長了和難以調動假期。禱告她的教會生活和社交生活不受影響。

請為凱晴在美國的生活祈禱，學期剛完結，現稍可休息。求主加力給她，讓她好好預備心身靈，迎接新學年的開始。

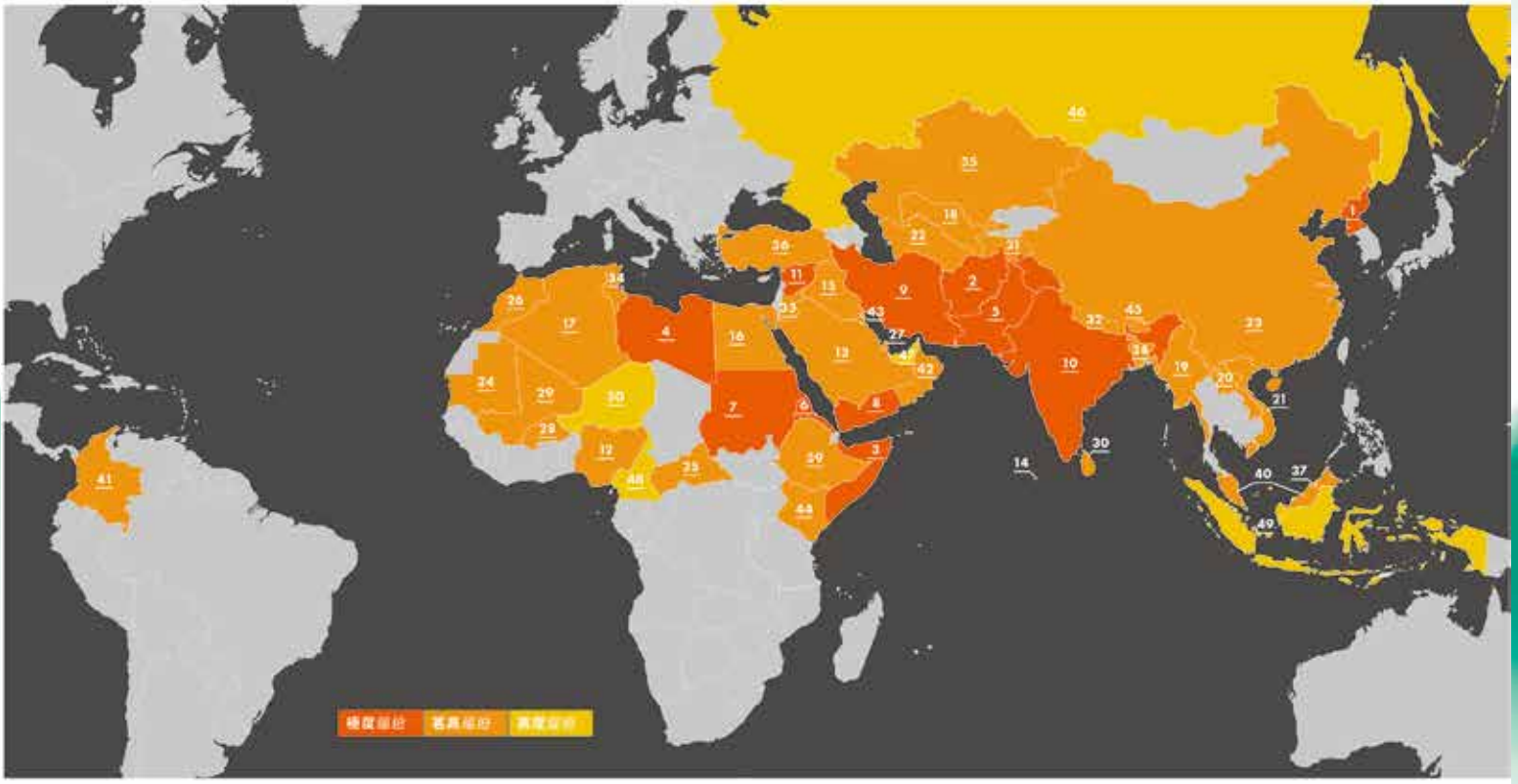

敞開的門

2020
全球守望名單

世上作基督徒最危險的50個國家

1. 北韓
2. 阿富汗
3. 索馬里
4. 利比亞
5. 巴基斯坦
6. 尼立特里亞
7. 蘇丹
8. 也門
9. 伊朗
10. 印度
11. 敘利亞
12. 尼日利亞
13. 沙特阿拉伯
14. 馬爾代夫
15. 伊拉克
16. 埃及
17. 阿爾及利亞
18. 烏茲別克
19. 緬甸
20. 老撾
21. 越南
22. 土庫曼
23. 中國
24. 毛里塔尼亞
25. 中非共和國
26. 摩洛哥
27. 卡塔爾
28. 布基納法索
29. 馬里
30. 斯里蘭卡
31. 塔吉克
32. 尼泊爾
33. 約旦
34. 突尼西亞
35. 哈薩克
36. 土耳其
37. 汶萊
38. 孟加拉國
39. 埃塞俄比亞
40. 馬來西亞
41. 哥倫比亞
42. 阿曼
43. 科威特
44. 肯尼亞
45. 不丹
46. 俄羅斯
47. 阿拉伯聯合酋長國
48. 喀麥隆
49. 印度尼西亞
50. 尼日爾

全球守望名單

敞開的門《全球守望名單》是一個獨特、全面和可靠的名單，列出作基督徒最危險的50個國家。

該名單由敞開的門「全球守望小組」，定期於每年11月1日至次年10月31日，進行研究調查，向超過150個國家發問卷，衡量各國基督徒受逼迫的狀況。

名單是公認的權威研究報告，並且得到國際宗教自由研究會（International Institute for Religious Freedom）的認證審核。

資料來源：https://www.opendoors.org.hk/

排行方法

壓力
生活5個層面中的壓力：
教會、國家、社區、家庭、私人

暴力
暴力事件的數量

教會生活
教會、基督教組織和機構所遭受的逼迫的程度。

家庭生活
基督徒在家庭裡踐行信仰的自由度，以及基督徒家庭受限制的程度。

國家生活
基督徒在社區以外踐行信仰的自由度，以及法律制度對基督徒造成壓力的程度。

私人生活
基督徒的個人敬拜自由的受限制程度。

社區生活
基督徒在社區裡踐行信仰的自由度，以及基督徒承受壓力的程度。

暴力
剝奪基督徒的人身自由、破壞財產、傷害身體或精神健康。

壓力 + 暴力 = 排行

滿分：83.3　滿分：16.7　滿分：100

逼迫來源

伊斯蘭壓迫
即試圖以暴力和非暴力手段使基督徒屈從於伊斯蘭統治。

宗教民族主義
即試圖為了其所信奉的宗教而征服整個國家（或民族）的主義；通常為印度教和佛教，也有正統猶太教和其他宗教。

氏族和種族敵對
基於其傳統宗教的文化和部族規範來排斥基督徒為外人。

宗派保護主義
即高舉自己的基督教宗派為該國唯一合法的基督信仰表達形式。

共產或後共產壓迫
試圖以共產主義為基礎對教會採取監控和強制登記之類的掌控手段。

世俗主義排斥
試圖將基督徒的信仰表達從公共生活中徹底驅除，並將無神論式的世俗主義強加於所有人。

獨裁政權
統治當局不擇手段維持權力，包括摧毀像基督徒這樣有組織的信仰團體。

有組織腐敗犯罪
試圖製造無政府主義和腐敗的風氣，從而乘機攫取權與利。基督徒時常由於揭露此類罪行而成為攻擊目標。

《全球守望名單》
前50國中有
2.6億
受高度逼迫的基督徒
6%

逼迫數字

在2020年《全球守望名單》報告期內：

9,488
間教會或基督徒財產遭到襲擊

全球大約
每8名基督徒
中就有1名
因信仰而受到逼迫

3,711
名基督徒未經審判而
被監禁或判刑

2,983
名基督徒因信仰原因
被殺害
等於每天平均有8名基督徒被殺

其他數字

受逼迫的基督徒還遭受：

綁架	1,052 名
性虐待	8,537 名
被迫嫁給非基督徒	630 名
身體或精神虐待（包括毆打和死亡威脅）	14,645 名
住宅或其他財產受到襲擊	3,315 名
商店或企業受到襲擊	1,979 名

「有時我會很失望、失去勇氣，我常常想知道自己能否出獄，接下來會發生什麼，我是否會一輩子留在這裡。」
—比比，因被誣告褻瀆罪而被判處死刑的巴基斯坦基督徒；於2019年獲釋。

差傳消息及代禱

總差事工

- 4月2日，晚上7時30分，總差職員會 (網上)。
- 4月10日，總會受苦節聯合崇拜 (網上) / 總議會 (網上)。
- 4月29日，總差正副部長交接會議 (總會)。
- 5月1日，出版《崇眞Mission》(雙月刊)。
- 5月5日，晚上8時舉行總差第一次部員大會 (網上) ，共有30人出席是次網上會議，會中選舉新一年度總會差傳部職員如下：

  部　　長：洪開基牧師 (富善堂，由總議會選出)
  副 部 長：丁少霞牧師 (海聯堂，由總議會選出)
  差傳幹事：孟寶松牧師 (總會)
  文　　書：梁詠文姊妹 (救恩堂)
  財　　政：李少霞姊妹 (筲箕灣堂)
  聯　　絡：陳朗生弟兄 (白田分堂)
  關　　懷：羅佩齡姊妹 (黃埔堂)
  教　　育：葉昭榮弟兄 (旺角堂)
  短　　宣：羅紹強弟兄 (高怡堂)

- 5月19日，晚上8時舉行總差正副部長會議 (總會)。
- 5月29日，晚上8時舉行總會差傳聯禱會 (網上)。
- 6月3日，晚上7時30分舉行總差職員會。
- 6月9日，晚上8時舉行關懷宣教士小組會議 (網上)。
- 6月10日，晚上7時30分舉行差傳教育小組會議 (總會)。
- 6月11日，晚上7時30分舉行客家事工小組會議 (總會)。
- 6月15日，晚上8時舉行沙巴友族小組會議 (總會)。

- 7月起逢週一至五推動爲全球守望名單中的50個國家禱告(請留意今期的守望名單資料)。
- 潘潘宣教士在7月分別往不同的堂會證道和分享宣教信息：荃葵堂(5/7)、海聯堂(12/7)和西貢堂(19/7)。
- 因應疫情，原訂於7月26日舉行的潘潘宣教士的差遣禮，將改在9月19日(週六)下午3時在深水埗崇眞堂舉行，誠邀各位出席支持。

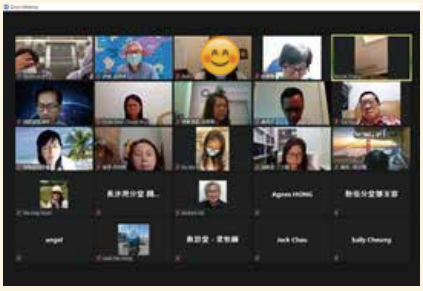

總差網上職員會

幹事行蹤

- 4月22日，帶潘潘往西貢堂見教牧分享。
- 4月24日，帶潘潘往深水埗堂見教牧分享。
- 5月6日，晚上7時30分至9時「穆宣課程1.0」課程。
- 5月8日，潘潘開始每週五在總會上班。
- 5月8日，晚上9時30分香港差傳事工聯會周年會員大會 (網上)。
- 5月13日，晚上7時30分至9時「穆宣課程1.0」課程。
- 5月20日，晚上7時30分至9時「穆宣課程1.0」課程。
- 5月24日，深水埗堂差傳主日講道 (網上直播)。
- 5月27日，總會教牧同工會 (沙田堂)。
- 5月27日，晚上7時30分至9時「穆宣課程1.0」課程。
- 5月31日，將軍澳堂差傳主日講道 (網上錄影)。
- 6月2日，與旺角堂盧卓安牧師午餐。
- 6月7日，旺角堂差傳主日講道。
- 6月14日，大埔堂差傳主日講道。
- 6月28日，長沙灣分堂差傳主日講道。
- 7月12日，黃埔堂主日講道。

大埔堂差傳主日

長沙灣分堂差傳主日

旺角堂差傳主日